Sonnenfunken Klaaf

Session 2011/12

1 / 2011

Mer hant mot nüß jät ze don

Simmerath
Kammerbruchstr. 9

Tel. 02473/8583

die ferienprofis

christine rossbach
tanja knuppertz
inhaber

reisebüro rossbach gbr
witzerather straße 1
d-52152 simmerath
tel 0 24 73 / 90 90 90
fax 0 24 73 / 90 90 91

reiserossbach@t-online.de
www.reiserossbach.de

Inh. Mathias Jansen

52152 Simmerath/Eifel
Hauptstr. 61
Tel. 0 24 73 / 13 80

Unsere Spezialität:
Original Belgischer Reisfladen

Offermann

Textilreinigung Wäscherei & mehr...

Hauptstraße 59 - 52152 Simmerath - Tel. 02473/1791

Gebr. Pauls OHG
Meisterbetrieb

GARTEN- UND LANDSCHAFTSBAU
Beratung - Planung - Ausführung

Blumgasse 17a, Monschau-Konzen
Tel. 02472/2292

fräsen • häckseln • kehren • mähen • reinigen • sägen • spalten • trimmen

Immer einen Schnitt voraus

claßen Motorgeräte

www.classen24.de

Claßen Motorgeräte GmbH, Meisterbetrieb
Humboldtstraße 20 · 52152 Simmerath
Tel.: 02473/93809-0 · Fax: 02473/93809-99
E-Mail: info@mwg-classen.de

beraten • verkaufen • liefern • warten • reparieren • vermieten • fräsen

Der Überlebensplaner:

Samstag, 29.10.2011 14.00 Uhr

Kartenvorverkauf in der Gaststätte Wilden
für die große Kappensitzung

Samstag, 12.11.201120.00 Uhr

Große Kappensitzung und
Prinzenproklamation in der Dreifachhalle
des Berufskollegs Simmerath

Samstag, 07.01.201214.00 Uhr

Kartenvorverkauf
Für die „Erste Kleine Sitzung“
in Simmerath
In der Gaststätte Wilden

Freitag, 13.01.201219.00 Uhr

Kartenvorverkauf
für die „Zweite Kleine Sitzung“
in Huppenbroich
in der Gaststätte Ohler

Samstag, 21.01.201220.00 Uhr

„Erste Kleine Sitzung“ im Saal Wilden
in Simmerath

Sonntag, 22.01.201214.30 Uhr

Kindersitzung im Saal Wilden

Samstag, 28.01.201220.00 Uhr

„Zweite Kleine Sitzung“ im Saal Ohler
in Huppenbroich

Sonntag, 05.02.2012

Euregionales Gardetreffen in Linnich

Sonntag, 12.02.201211.15 Uhr

Karneval Familienmesse in der
Pfarrkirche
in Simmerath

Donnerstag, 16.02.201211.11 Uhr

Der Bürgermeister lädt zur
Schlüsselübergabe
und zum allgemeinen
Altweibertreiben ins Rathaus ein,
danach geht´s weiter im Saal Wilden

Samstag, 18.02.201220.00 Uhr

Prinzenball im Saal Wilden

Sonntag, 19.02.201214.00 Uhr

Tulpensonntagszug,
Aufstellung des Zuges
in der Robert-Koch-Straße

Montag, 20.02.2012

Die Kneipentour

Dienstag, 21.02.2012

Fischessen im Saal Wilden
für Vereinsmitglieder

Haas+ Gerards

Heizung · Sanitär GmbH

Ihr Meisterbetrieb

- Öl- + Gasfeuerung
- Brennwerttechnik
- Solaranlagen
- Wärmepumpen
- Kundendienst
- Bäder

Bickerather Straße 57
52152 Simmerath
Tel. 02473 - 13 07
Fax 02473 - 65 85
www.haasgerards.de

Liebe Leser des Sömmerter Klaafs,

Es ist wieder mal soweit, der Sommer ist vorbei und der 11.11. steht vor der Tür. Damit auch der Karneval.
Wenn man heute die Medien beobachtet erscheint immer ein Schlagwort: Globalisierung
Trifft das auch für uns und den Simmerather Karneval zu?
Um Gottes Willen werden Sie sagen.
Aber ich denke doch.
Warum...?
In der heutigen Zeit muss man über die Grenzen eines Dorfes hinausschauen.
Geburtenschwache Jahrgänge, eine Übersättigung durch die moderne Kommunikation, wirtschaftliche Aspekte usw. machen es den Vereinen schwer zu bestehen.
Der Nachwuchs fehlt, die Mitglieder sowie Bürgerinnen und Bürger des Ortes sind schwer zu begeistern.
Wir die KG versuchen dagegen zu steuern und das schon seit einiger Zeit.
Viele Mitglieder kommen von außerhalb, die Sitzung in Huppenbroich oder die Teilnahme unserer Freunde der KG Rollesbroich beim Zug sind Beispiele dafür.
Zusammenarbeit über alte Grenzen und Traditionen hinaus werden wichtiger.
Wer weiß woher der nächste Prinz kommt...?

Aber auch die FEG (Federatie Euregionale Gardes) und das Eurogionale Gardetreffen 2014 in Simmerath(Bericht im Inneren) sind Initiativen, die über die Landesgrenzen hinausgehen.
Freuen Sie sich auf diese Veranstaltung in 2014 und sind Sie gespannt, was wir bei unserer Prinzenproklamation am 12.11.2011 zu bieten haben.
Wir werden versuchen den Karneval in Simmerath und außerhalb weiter auszubauen, denn nur in einer großen Gemeinschaft macht es Spaß, Karneval zu feiern.
Lassen Sie sich anstecken, feiern Sie mit, sind Sie Teil dieser Gemeinschaft.
Nach Simonskall, Holland oder Mallorca kann man immer flüchten, aber Karneval ist nur einmal im Jahr.
In der KG Sonnenfunken Simmerath herrscht eine tolle Stimmung.
Dafür sorgen viele Mitglieder, Gönner und Freunde der KG Sonnenfunken denen ich allen auf diesem Wege „Danke“ sagen möchte.

Lso bis dann...

Torsten Gerards
Vorsitzender

Stephan Karl Henn
Dachdeckermeister

HENN
Bedachungen

Wandbekleidung
Dächer aus Schiefer u. Ziegel
sowie Faserzement
Flachdächer

52152 Simmerath, Hauptstraße 75, Tel. 02473/1436, Fax 02473/6654

BAU HAND WERK

Installationen - Sanierungen
Beleuchtungsanlagen
Wärmepumpen - Solaranlagen
SAT-Anlagen - Kundendienst
Elektro-Groß- und Kleingeräte

Elektro Leister

Hauptstraße 57 Tel. 02473/12 22
52152 Simmerath Fax 02473/85 30

www.elektro-leister.de - info@elektro-leister.de

Vertragshändler
Kundendienst
Unfallinstandsetzung
Kfz-Reparaturwerkstatt
Reifendienst

DAIHATSU

gentges & kather

In den Bremen 20 - 52152 Simmerath
Telefon (02473) 77 48
Telefax (02473) 77 68

Besuchen Sie uns im "**Cafe Peters**"

. . . Dat es ne jode Lade

Bäckerei Konditorei
Jacobs

Tel.: 02473/8379
Fax: 02473/689471

Das Leben ist nicht nur schwarz-weiß

Schwarz und weiß das sind die Vereinsfarben der Hansa Simmerath. Es sind die Farben, die uns nahezu unser ganzes Leben lang begleitet haben und hoffentlich noch sehr lange begleiten werden.

Vermutlich dachten sich die Sonnenfunken, dass es wohl an der Zeit sei, endlich einmal etwas Farbe in dieses schwarz-weiße Leben zu bringen und boten uns für eine Session die Regentschaft über das närrische Simmerather Volk an. Zugegeben: leicht haben wir uns die Entscheidung nicht gemacht, denn es hat schon einige Zeit gedauert, bis wir das Angebot angenommen und uns in das Abenteuer Karneval 2011 gestürzt haben, aber leidgetan hat es uns keine Sekunde.

Bereits bei unserer Proklamation im November 2010 richteten sich unsere Nackenhaare auf und das Gänsehautgefühl sollte uns bis zum Fischessen am Veilchendienstag begleiten. Ob beim Singen, Tanzen oder in d'r Bütt, ob mit Gefolge, mit Tanzmariechen, mit Kindertollitäten oder mit der gesamten KG, ob in Simmerath, Rurberg, Kesternich oder auch im Monschauer Land überall wurden uns die Sympathien für das närrische Brauchtum, in dessen Mittelpunkt wir uns nun einmal befanden, zuteil und überall gab es bleibende Eindrücke, die man nicht mehr missen mag.

Dabei waren es nicht nur die Auftritte in den großen Sälen, die den besonderen Reiz ausmachten. Es war ebenso schön, den Frohsinn und die Lebensfreude bei den kleineren Veranstaltungen wie im Krankenhaus, der Stadtresidenz, dem Helena-Stollenwerk-Haus und bei der Feier der KoKoBe im San Diego erleben zu dürfen. Frohsinn und die Lebensfreude, die wir um ehrlich zu sein in dieser Intensität dort nicht erwartet hatten.

Ein ganzes Dorf beim Tulpensonntagszug bei strahlendem Sonnenfunken-Wetter getreu unserem Motto „Mer stelle Sömmert op d'r Kopp“ kopfstehend zu erleben, das war wohl ein Erlebnis der ganz besonderen Klasse und das Sahnehäubchen auf einer tollen Zeit, von der wir keine Sekunde mehr missen möchten.

Resümierend müssen wir nun sagen, dass die närrische Regentschaft der Session 2011 für uns mehr war als nur ein blau-gelber Farbtupfer in unserem ansonsten schwarz-weißen Leben. Es war ein unvergleichlich schönes Erlebnis mit zahlreichen Höhepunkten, mit vielen neuen Bekannten, mit erlebnisreichen stimmungsvollen Tagen und kurzen Nächten, eine Zeit, an die wir uns immer wieder gerne erinnern werden.

So gilt unser Dank den Sonnenfunken, die uns die gesamte Session über in herzlicher und liebenswürdiger Form auf Händen getragen haben. Ein ebenso herzlicher Dank geht natürlich an unser Gefolge - das sportlichste, das die Simmerather Karnevalswelt je gesehen hat - für das treue Geleit bei allen Terminen, für den tollen Prinzenwagen und natürlich für die bunten und sportiven Auftritte, die nicht nur uns, sondern unser ganzes Dorf begeistert haben. „Vielen Dank“ sagen wir aber auch unserem närrischen Publikum, dessen gute Laune, dessen Spaß an d'r Freud' und dessen Applaus wir uns überall sicher sein konnten und ohne das unsere Session 2011 nur halb so bunt und nur halb so schön gewesen wäre.
Eure Simmerather Tollitäten der Session 2011
Prinz Manfred I. und Prinzessin Karin

Getränke-Fachgroßhandel

Familienunternehmen

Johannes **Baum** GmbH & Co. KG

53925 Kall · Siemensring
Tel. 02441/4703 · Fax 02441/6075

Malerbetrieb

Heinz Schanz

Kranzbruchstraße 6
52152 Simmerath

Tel.: 0 24 73 / 82 13
Mobil: 0171 / 31 53 512

www.maler-schanz.de

In der gut besuchten Halle starteten wir am 13.11.2010 in die närrische Session.
Neben den Tänzen unserer Aktiven wurde ein kurzweiliges und interessantes Programm mit auswärtigen Künstlern geboten. Erstmals wurden wir mit dem Rundum-Sorglos-Premium-Paket von der Eifeler Mediengruppe bzgl. Beschallung und Beleuchtung unterstützt, die Resonanz dazu war sehr positiv.
Ein Highlight war natürlich die Proklamation. Nachdem unser bisher jüngstes Dreigestirn sich verabschiedet hatte, fieberten alle den neuen Tollitäten entgegen.
Als dann Prinz Manfred mit seiner Prinzessin Karin (Abel) die Halle betrat, war der Jubel groß. Mit dem Vorsitzenden der Hansa-Gemeinschaft Simmerath hatte wohl keiner gerechnet.

Die Gebote des Prinzenpaares wurden ordnungsgemäß erfüllt.
So startete am 14.01.11 eine Trainingsstunde mit Prinzessin Karin. Hierbei versuchte sie, die Karnevalisten fit zu machen. Wer gehofft hatte, dass es dabei locker zugehen würde, sah sich schnell getäuscht. Es wurde keine Rücksicht genommen. Alle wurden hart heran genommen und mancher hat sich bestimmt gedacht: „Ach, wäre ich doch zu Hause geblieben“. Aber zum Schluss waren sich alle einig, dass es Spaß gemacht hat.
Weitere Gebote wurden auf der Kleinen Sitzung erfüllt: Das Gefolge turnte durch die 5 Jahreszeiten und die EPG (Ex-Prinzen-Garde) trat als Veteranen-Turngruppe auf.
Ein großer Erfolg war der Tanz unseres Prinzen als Tanzmajor zusammen mit seiner Prinzessin und dem Prinzenmariechen Jenny.
Den Kraremann-Orden erhielt Sabine Haas für ihren unermüdlichen Einsatz als Trainerin verschiedener Garden.

Die Kinderprinzessin Hanna mit ihren Paginnen wurde von einem Kinderdreigestirn abgelöst.
Auf der Kindersitzung stellten sich Prinz Max (Krieger), Prinzessin Samira (Kell) und Bauer Robin (Offermann) gekonnt mit ihrem Lied ihren Untertanen vor.

In Huppenbroich wurden, da der Andrang so groß war, gleich zwei Sitzungen abgehalten. Dies war aber nur möglich, da die Session so lang war.

In der 5. Jahreszeit besuchten wir natürlich auch verschiedene Veranstaltungen unserer befreundeten Karnevalsvereine.
Zusammen mit dem Spielmannszug fuhren die Ehrengarde, die Prinzengarde und die Marketenderinnen zum Euregionalen Gardetreffen nach Kerkrade.

Tradition haben unsere Besuche bei den Landfrauen in Simmerath, Kreislandfrauen in Eicherscheid, der Stadtresidenz, dem Seligen Gerhard und dem Helena-Stollenwerk-Haus in Simmerath und dem Seniorenstift in Nideggen.
Zum ersten, aber bestimmt nicht zum letzten Mal, besuchten wir die Landfrauen in Konzen.
Die Sponsoren-Tour war für das Prinzenpaar, zusammen mit dem Prinzenführer und Prinzenmariechen ein anstrengender Tag, aber dies wurde ausgeglichen durch die herzliche Aufnahme und reichliche Bewirtung bei den Goldsponsoren.

Beim Prinzenball hat uns unser Prinzenmariechen Jenny mitteilen müssen, dass sie leider aus beruflichen Gründen nicht mehr bei uns tanzen kann. Dies bedauern wir alle sehr.
Der Höhepunkt einer jeden Session ist natürlich der Umzug am Tulpensonntag, so auch in diesem Jahr. Bei strahlendem Sonnenschein zog der Zug vorbei an vielen Karnevalsjecken, moderiert an Schröders Eck in bekannter launischer Manier von Adi Braun und Christoph Nellessen (den wir uns bei unseren Freunden in Rurberg ausgeliehen haben)
Die Teilnahme im und am Zug war toll. Leider war anschließend der Saal so voll, dass das Prinzenpaar mit Gefolge erst spät in den Saal herein kam, schade.

Traditionsgemäß besuchten wir Rosenmontag die Kindersitzung in Huppenbroich ehe wir mit der Kneipentour starteten. Hierbei werden in lockerer Runde alle Gaststätten in Simmerath besucht.

Der Dienstagmorgen ist seit Jahren für die Teilnahme am Rollesbroicher Veilchendienstagszug reserviert. Anschließend ging es in diesem Jahr mit einer Abordnung an den Rursee zu den Kiescheflitschern. Unser Prinzenpaar hatte sich zusammen mit einer Abordnung an der Kirche eingefunden und grüßte das Rurberger Prinzenpaar.
Hierzu sei angemerkt, dass unsere Prinzessin aus Rurberg stammt und der Rurberger Prinz aus Simmerath.

Beim abschließenden Fischessen am Dienstagabend gab es einige Abschiede und den Klopspokal für Berthold Wilden.

Dass ein Karnevalist auch ruhige und besinnliche Musik machen kann, zeigte Bruce Kapusta bei seinem Konzert in der Simmerather Pfarrkirche, welches in der Weihnachtszeit stattfand. Und da dies so gut ankam, gibt's in diesem Jahr wieder eine Neuauflage.
Jetzt freuen wir uns auf eine gute, neue Session mit vielen Karnevalisten

Gisela Wilden
Schriftführerin

Raiffeisenbank eG

DIE Bank für die Eifel!®

www.raiffeisenbank-simmerath.de

MP

Heizung & Sanitär

Service - Installation

Meisterbetrieb

Manfred Prommenschenkel

Tel. 02473-68 94 82

www.sani-manni.de

AHORN APOTHEKE

NATÜRLICH GESUND

LINDEN APOTHEKE

NATÜRLICH GESUND

Andreas Hündgen

Fuggerstraße 21-25
Simmerath
Tel.: 02473/9381-0

Hauptstraße 54
Simmerath
Tel.: 02473/1365

www.linden-apotheke-online.de

malermeister
henning BRAUN
SEIT 1910

Maler- & Lackierermeister **Henning Braun**
Hauptstraße 82 | 52152 Simmerath
www.malermeister-braun.de | fon: 02473 13 94

beratung | planung | ausführung

Der Treffpunkt für Jung und Alt zu jeder Gelegenheit

Ausflugsziel für Wanderer, Radler, Reiter, Kutschgespanne ...
Frühstück, Mittagessen, Kaffee, Abendessen nach Wunsch
frisches Hefegebäck "Hausfrauenart" nach Absprache
gut bürgerliches Essen a`la Card
Feste feiern von der Taufe bis zum Goldjubiläum
frisch gezapftes Bier & Kaffee-Spezialitäten
Betriebsfeiern, Clubveranstaltungen
Gesellschaftsraum bis zu 60 Personen
Saal bis zu 200 Personen
Plätze in der Sonne
Essen außer Haus
Kegelbahn

Zur Alten Post

Gaststätte - Saal - Kegelbahn
Biergarten - Planwagenfahrten
Essen außer Haus

Wir haben geöffnet.. *täglich ab 16.30 Uhr*
Frühschoppen Mittwoch bis Sonntag ab 10.30 Uhr
dienstags ist Ruhetag

Familie Ohler, Weiherstraße 15
52152 Huppenbroich, Tel.02473/1719
www.zuraltenpost-huppenbroich.de

Ford Werkstatt
AUTOHAUS Hermanns
Shell Station

Über 50 Jahre FORD-VERTRAGSWERKSTATT
Über 80 Jahre KFZ-Reparaturen und Shell-Service
» Ihr Partner wenn's ums Auto geht «

- Teile- und Zubehörverkauf
- DEKRA + AU im Hause
- Personenbeförderung
- Transit-Vermietung (9-Sitzer)
- Neu- u. Gebrauchtwagenverkauf
- Karosseriearbeiten aller Fabrikate
- Lackiererei
- SB-Schnellwaschstraße

Schmiedstraße 4-6
52152 Simmerath
Tel.: 0 24 73 / 92 98-0

www.autohaus-hermanns.de
service@auto-hermanns.fsoc.de
Fax: 0 24 73 / 92 98-29

Paustenbacher platten kauf

- **Fliesen**
- **Mosaik**
- **Naturstein**
- **Badmöbel**
- **Sanitär**

Design für Fliesen und Bäder

www.plattenkauf.de

Jochen Wilden, Vennstraße 15
52152 Simmerath/Paustenbach
Tel.: 02473/8554 Fax.: 02473/689015

brille akustik
schwickard GmbH
der günstige augenoptiker
und hörgeräteakustiker

- **aktuelle Brillenmode zu garantiert günstigen Preisen**
- **Qualitäts-Hörsysteme aus Meisterhand gut und günstig**
- **Kontaktlinsenanpassung**
- **Hörtest & Sehtest kostenlos und unverbindlich**

Robert-Koch-Straße 15-17 • 52152 Simmerath
Tel: 02473 - 9275111 • Fax: 02473 - 9272499
Öffnungszeiten: Mo - Fr 9.00 - 18.30 Uhr • Sa 9.00 - 14.00 Uhr

Überreichung des Klopspokals der Gewinnerin aus der Session 2010/2011

1 Jahr lang habe ich ihn gepflegt und in Ehren gehalten,
doch nun ist es an der Zeit den Wandel zu gestalten.
Ich hatte die Ehre und das Gespött der Leute,
mal sehen wen es erwischen wird heute.
Ihr wart mir alle liebe Helfer und Informationslieferanten,
es gibt sicherlich Stories die die Wenigsten kannten.
So lasst uns beginnen mit der Präsentation der Kandidaten,
sicher gibt es einige die wir schon mal hatten.

1. Alex
Der Alex ist ja als ein fleißiger Arbeiter bekannt
und man kennt ihn als Hof-Fotograf im ganzen Land
Nach dem Aufbau der Prinzenproklamation rief er zum
Essen die ganze Truppe,
leider vergaß er zu Erwärmen vorher die leckere Suppe !!

2. Hacki:
Der Hacki wollte beim Prinzenempfang zur Toilette der
Schnellste sein,
deshalb fiel ihm die Abkürzung durchs Fenster ein.
Schnell öffnete er das Fenster unten und wollte zum Topf,
jedoch fiel ihm von oben das Fenster auf den Kopf.

3. Jana:
Beim Training der Prinzengarde gibt es oft Sachen,
über die dann anschließend alle lachen.
So stellte Jana messerscharf nach dem Wochenende fest,
lachend auf dem Boden lag von der Prinzengarde der Rest:
Ja der Blonde sah gut aus im Sunny der mit der Glatze !!!“

4. Adi:
Auch unser Ex-Prinz Adi hatte seinen hellen Moment,
wie man es oftmals von ihm kennt.
Zum 24. September sprudelte es aus ihm heraus,
alle um ihn rum spendeten dafür Applaus:
Vanessa hat am 24.September Geburtstag
komisch, das ist der Tag, an dem sie geboren wurde“

5. Mama:
Letztes Wochenende gab Micha Kau den Haustürschlüssel
zur Verwahrung,
doch hatte sie dabei überhaupt keine Ahnung.
Meine Mama nahm den Schlüssel und packte ihn gut weg,
doch nach Mitternacht durchfuhr unseren Till der Schreck.
Mama war weg, der Schlüssel auch
und Micha stand gehörig auf dem Schlauch.
Zum Glück war dann da Pia als Fahrer der Wahl,
er kutschierte sie nach Hause durch das Tiefenbachtal
Am Sonntag musste Micha die Zeitungen im Ort austragen,
doch abermals musste sie Pia wecken und fragen,
jetzt hatte sie zwar den Autoschlüssel zur Hand,
Ihr Auto aber immer noch in Huppenbroich stand.
Abermals fuhr Pia sie hin nach Huppenbroich zum Wagen,
ohne sich nur im Geringsten zu beklagen.
Mama hatte von alledem nix bemerkt,
und sich beim Frühschoppen gut gestärkt.
Als Micha meinte hast Du nicht was für mich,
merkte Mama es immer noch nicht.

Hotel
★★
“Zur Post”

Das Haus mit jahrzehntelanger Tradition

Inh.: Friedhelm Braun

Hauptstraße 67
52152 Simmerath

Telefon 02473-1446
Telefax 02473-931405

www.hotel-zur-post-simmerath.de

Restaurant-Öffnungszeiten:
Di.-So. 10.00 - 15.00 Uhr
und 17.00 - 22.00 Uhr

6. Sebastian:
Als Ex-Jungfrau und als Prinzenführer in Ausbildung so kennen wir den Herrn,
so kleine Anekdoten verzeihen wir ihm gern.
Er ist einer der Aktivposten im ganzen Verein,
doch manchmal kann es auch ganz komisch sein:
Nach der Wohnzimmersitzung in Simmerath,
war unser Sebastian noch gar nicht satt.
Die Beine waren schwer die Augenlider auch,
aber knurren tat nachts dann noch sein Bauch.
Also schnell die Pizza in den Ofen geschoben,
und sich für die Nacht parat gemacht im Badezimmer oben.
Nach geschätzten 4 Stunden ändert jede Pizza ihr Aussehen,
und der Geruch brachte Sandra dazu nachzusehen.
eine Räucherkammer war jetzt die ganze Wohnung,
nur der aufgeweckte Sebastian hatte von nichts eine Ahnung.

7. Heinz:
Alle Neulinge werden bei uns gut ausgebildet in der aufnehmenden Gruppe
scheinbar macht das wohl unterschiedlich jede Truppe.
Beim Tanz von Jenny stand die EG zum Gruss mit der Hand am Gesicht,
nur ein Nachwuchsgardist wusste das wohl noch nicht.
Statt zu grüßen und die Sicht zu bedecken,
wollte er sich nicht verstecken.
Im Gegenteil er agierte wie im wilden Westen,
und suchte wie einst mit Indianergesten.

8. Stefan Haas:
Einer hier im Saal der will wohl um jeden Preis den Pokal,
denn von seinen Klöpsen fand ich eine große Zahl.
Bei der Kinderprinzenproklamation sprach er mit weissen Handschuhen durch das Mikrofon,
auf seinem Kopf hingegen herrschte leichte Irritation.
Das Publikum vermisste seinen Hut auf dem Kopf,
denn man konnte sehen seinen wallenden Schopf !!!

In Lammersdorf beim Biwak stellt er alle Sömmerther vor,
denn wir waren dort mit einem großen Chor.
Das Prinzenpaar, die Tänzer und alle Gardisten,
die standen bei Stefan auf den Listen.
Das Beste wie üblich war Jenny dann zum Schluss,
alle bekamen von Stefan einen Gruß.
Und dann fiel es ihm wie Schuppen aus den Haaren zum Schluss,
nur seine eigene Frau vergaß er beim Gruß.
Er holte es natürlich nach für das gute Gewissen,
schließlich ist das das beste Ruhekissen.

Ein Highlight gab es dann noch zum Schluss,
von dem ich Euch berichten muss.
Denn wir waren erstmals in Konzen zu Gast im Saal,
bei den Konzener Landfrauen mit großer Zahl.
Stefan war begeistert und strengte sich mächtig an,
aber hört was dann so passieren kann.
Er begrüsste in der 1. Reihe den einzigen Mann,
was aber am Tisch dort niemand begreifen kann.
Es stellte sich heraus eine kleine Verkleidung kann schon reichen,
um den Unterschied zwischen Mann und Frau aufzuweichen.

9. Berthold:
Eigentlich waren die Favoriten schon registriert,
dann am Rosenmontag (Abend) ist noch was jeckes passiert.
Derjenige hat mich gefragt in Konzen im Saal,
wie kann ich denn bekommen den Pokal.
Gestern Abend in der Sonne wir wollten schon gehen,
da blieb der Berthold an der Glocke stehen.
Er zog am Seil aus Jux und Dollerei,
schnell kamen alle von draußen wieder herbei.
Denn Bertold erfuhr aus aller Munde,
das Läuten der Glocke kostet eine Runde.
Das hat man davon wenn man geht an fremden Sachen,
ohne sich vorher Gedanken zu machen !!!
So Ihr Lieben nun ist es an Euch auszuwählen,
mir zu helfen denn ich will mich nicht quälen,
wem kann ich übereichen als Zierde,
dieses tolle Objekt der Begierde.
Der Botz danke ich herzlich für die Restauration vom Pokal,
und Ihr nun habt nun die Qual der Wahl.

winnis frisör

In den Bremen 26 - 52152 Simmerath - Tel. 02473/929383

Tradition mit Zukunft.

AUTOHAUS KRINGS

Nutzfahrzeuge Service

Audi SERVICE

Bundesstr. 91-93 - Simmerath
Tel. (0 24 73) 92 78 90

Ein Unternehmen der Jacobs Gruppe

Öffnungszeiten: Montag-Freitag 8.00-19.00 Uhr · Samstag 8.00-15.00 Uhr

i&M Bauzentrum & Gartenzentrum
Mobau Thelen

52152 Simmerath • Humboldtstraße 6-8 Tel. 02473-609-0 • Internet: www.bauzentrum-thelen.de

Besser Bauen und Renovieren,
schöner Wohnen und fantasievollere Gärten

Ihr starker Partner für starke Ideen

Ein Rückblick der besonderen Art
Fortsetzung

Wir schreiben das Jahr 1959 und Simmerath freut sich auf den Karneval mit Prinz Siegfried I. (Nießen), Tanzmariechen Liesel Nießen (heute Schulz) und Till Eulenspiegel. (Erich Stollenwerk).

Heute schauen wir auf den Hofnarr, der in seinem Till-Kostüm für Unterhaltung und Belustigung sorgen soll. Wie uns Zeitzeugen berichten hat Erich diese Aufgabe zur Zufriedenheit aller Karnevalisten in hervorragender Art und Weise gelöst. Erwähnenswert ist hier seine besondere Fähigkeit, seine gute Laune und Fröhlichkeit unmittelbar auf andere zu übertragen.

Erich Stollenwerk (ganz rechts) 1959 als Til Eulenspiegel

Der „junge“ Erich steckt sich zu Beginn seiner Karneval-Karriere ein hohes Ziel; „Einmal Prinz zu sein, in Sömmert“. Im Jahr 1959 wähnt er sich auf der Zielgeraden, nun wo er „Till“ ist und im übernächsten Jahr als Prinzen gekürt werden soll.
Aber wie so oft im Leben, kommt es anders als man (Mann) denkt.
Nachdem im Jahre 1960 Helmut Hufschmidt (bestens bekannt unter dem Namen „Mecki“) die Nachfolge von Prinz Siegfried angetreten hat, löst sich nach Abschluss der Session die Karnevalsgesellschaft auf.
Für unseren jungen Karnevalisten ist sein Herzenswunsch „Einmal Prinz zu sein….“ Ausgeträumt!

Jedoch hat Erich seinen Traum nie aufgegeben. Und so setzt er sein Vorhaben „Prinz zu werden“ wieder auf die Prioritätenliste ganz nach oben, als die KG Sonnenfunken gegründet wurde.
Zunächst macht er eine gründliche Analyse über diesen neuen Verein, wollte er doch keine weitere Enttäuschung erleben.
In der Session 2000/2001 ist es soweit, 40 Jahre später als in der ersten Planung vorgesehen wird er Prinz in einem Dreigestirn. An seiner Seite stehen Jungfrau Gerd I. (Bongard) und Bauer Horst I. (Braun), sowie sein Kegelclub „AU BANAN“. als Gefolge.
Zum ersten Mal findet der närrische Auftakt in der Dreifachhalle des Berufskollegs vor ca. 500 begeisterten Karnevalsfreunden statt.
Erstmalig wird die Hymne des Dreigestirns: „schött os noch end“ (schütte uns noch eins) auf einer CD aufgenommen.
Nach dem Abbau der Dekoration aus der Galasitzung wird die Prinzenresidenz mit blau gelben Luftballons geschmückt.
Was bei Erich im Wohnzimmer begann, ist heute nicht mehr aus unserem Terminkalender weg zu denken.
Diese Geschichte zeigt uns „Manche Träume dauern etwas länger, ehe sie in Erfüllung gehen“, aber auch, dass man die Hoffnung ein Ziel zu erreichen nie aufgeben sollte.

Foto
Dreigestirn 2001

nicht gefunden,
noch nicht.

PFLEGE IST TEUER.

SORGEN SIE VOR.

Andreas Döhler
Leiter der Generalvertretung

Kammerbruchstraße 2a - 52152 Simmerath
T.: 02473 689924

DEVK
VERSICHERUNGEN

Modehaus Braun
Landhausmode und Tracht

Rathausplatz 20
52152 Simmerath

Telefon 02473/68391
Telefax 02473/87283

Bierbaum
bistro

Inh. Lothar Brewer

Hauptstraße 62 - Simmerath
Tel. 0 24 73 - 92 93 88

Öffnungszeiten: Täglich von 11.00 bis 1.00 Uhr

Chronik
der Karnevalsgesellschaft Simmerath von 1951 bis 1961

Prinzen und Mariechen
1951 Willi Wilden und Sofia Braun
1952 Erich Haas und Irmgard Peters
1953 Peter Heinen und Karla Schlörp
1954 Oswald Stollenwerk und Ria Herbrand
1955 Robert Steffens und Marianne Wilden
1956 Edi Maus und Marianne Wilden
1957 Winfried Jansen und Marianne Wilden
1958 Hans Günter Niehsen und Sofia Braun (Witzerath)
1959 Siegfried Nießen und Liesel Nießen
1960 Helmut Hufschmied und Liesel Nießen

Gründungsmitglieder
Josef Kogel (Präsident)
Peter Poschen (Vizepräsident)
Josef Offermann
Georg Jansen

Alterspräsident: Bernhard Braun
Ehrenpräsident: Josef Jansen

Elferrat:
Wilhelm Heinen
Josef Braun (Görges)
Robert Breidenich
Josef Schmidt
Klemens Braun (Witzerath)
Peter Poschen
Robert Hammerschmidt
Ewald Wynands
Josef Motter
Hein Laun
Karl Mertens
Richard Herbrand

Ein besonderer Dank gilt Georg Jansen, der uns als „Zeitzeuge“ die Informationen und Bilddokumente zur Verfügung stellte.

Die Prinzengarde von 1959.
Organisator war Josef Offermann

Der erste Elferrat 1951.
Vorne von links; Hein Laun, Peter Poschen, Robert Hammerschmidt, Sofia Breuer, Ewald Wynands, Willi Wilden, Georg Jansen, Amtsdirektor Zimmermann, Josef Motter, Richard Herbrand. Hinten von links; Wilhelm Heinen, Josef Braun, Robert Breidenich, Josef Schmidt, Karl Mertens und Klemens Braun

Rosenmontag 1951,
Wagen der Feuerwehr:
Simmerath oben - Monschau unten,
selbiges wird zu geschaufelt.

Das Original nur in der Eifel

Salzgrotte

SanaVita Simmerath

Wie ein Spaziergang am Meer, erholsam und wirkungsvoll!

Kammerbruchstr. 21-23
52152 Simmerath

Tel. 0 24 73/ 90 90 98
Fax. 0 24 73/ 92 71 286

willkommen@salzgrotte-simmerath.de
www.salzgrotte-simmerath.de

poschen

STAHL + METALLBAU

Wintergärten · Fenster · Türen
Schaufenster · Gitter · Tore

Schmiedstraße 12 · 52152 Simmerath
Tel. 02473-960 90 · Fax 02473-960 930

Eimol Prinz zo sin . . .

Der Sonnenfunkenvirus hat mich schon früh infiziert und ich habe mich riesig gefreut, als ich gefragt wurde, ob ich Kinderprinz werden möchte. Sofort war ich Feuer und Flamme und die Session war einfach nur Spitze!
Ich bin super glücklich, dass ich mit meinen Freunden Prinzessin Samira und Bauer Robin eine so spannende und vor allem eine lustige Zeit mit den Sonnenfunken erleben konnte.
Der Spaß fing aber schon viel früher an.
Es ging damit los, dass wir drei uns für unsere Karnevalsvorbereitungen nur heimlich treffen konnten. Neugierige Verwandte oder Freunde, die uns trotz aller Vorsichtsmaßnahmen doch gesehen hatten, wurden mit „logischen Erklärungen“, wie z.B. gemeinsame Projektarbeiten,
in die Irre geführt.
Wir haben gelogen, bis sich die Balken bogen und alle haben uns geglaubt!
Zur Anprobe des neuen Prinzenkostüms bin ich nur im Dunklen zu Micha Kau gefahren und schnell ins Haus gehuscht.
Richtig spannend wurde es, als wir in einem Tonstudio unser Karnevalslied aufgenommen haben. Wie die echten Profis haben wir in einer schalldichten Kabine mit Kopfhörern auf den Ohren unser Lied in ein riesiges Mikrofon gesungen. Als wir zum ersten Mal die fertige CD gehört haben, waren wir echt sprachlos, wie „gut“ wir singen können. (Das Mischpult hat wohl etwas nachgeholfen.)
Die Karnevalszeit rückte näher und in der Grundschule wurde von unseren Klassenkameraden darüber heftig spekuliert, wer wohl die neuen Kindertollitäten sind. Wir haben uns natürlich massiv am Rätselraten beteiligt und uns innerlich totgelacht.
Aber das Beste ist, keiner von uns dreien hat sich verplappert!
Und dann kam endlich der lang ersehnte Moment: unser erster Auftritt bei der Kindersitzung.
Man waren wir nervös, aber als wir auf der Bühne standen und unser Lied gesungen haben, war das ein tolles Gefühl.
Von da an hatten wir einen mitreißenden Auftritt nach dem anderen. Zum Glück hat uns Gina, die Kinderprinzenführerin begleitet. Sie wusste immer, was zu tun ist und so konnten wir ganz entspannt mitfeiern. Mit den Sonnenfunken und dem großen Prinzenpaar „opp Jück zo sinn“ hat richtig Fetz gemacht.
Durch unsere 11 Gebote haben wir zusätzlich noch richtig tolle Ausfüge und Aktionen erlebt. Besonders schön war es, dass sich alle bei der Erfüllung der Gebote so viel Mühe gegeben haben.
Cool fand ich unsere Klassenparty. Anstelle von langweiligem Unterricht haben wir in der geschmückten Klasse Musik gehört, getanzt und Chips gegessen. Besonders gut war das Freitagshausaufgabenverbot, das für die gesamte Grundschule verhängt wurde.
Das schönste Erlebnis war für mich der Tulpensonntagsumzug. Alle Leute haben Kammelle gerufen und wir haben soviel Süßigkeiten geworfen, wie wir nur konnten.

Einmol Kinderdreigestirn in Sömmert zo sinn, das muss man einfach mal erlebt haben!
Euer Kinderprinz Max!

Schreinerei
Andreas Mohren

Fenster • Treppen
Türen • Innenausbau

Rollenbroich - Gewerbegebiet

Schreinerei:
Edisonstr. 13
52152 Simmerath

Telefon:
Betrieb: 02473 - 86 25
Mobil: 0170 - 544 89 74

Telefax:
Betrieb: 02473 - 90 99 92

Online:
www.schreinerei-mohren.de

BODY LINE **Wäsche** ... und mehr
... für Damen und Herren

- Nachtwäsche
- Unterwäsche
- Bademoden
- Miederwaren

Für Sie geöffnet:
Mo.-Fr. 9.30-12.30 u. 14.30-18.00 Uhr
Sa. 9.30-13.00 Uhr

in Simmerath Hauptstraße 80

AMERICAN GRILL
essen & trinken mit Vergnügen

Kammerbruchstraße 2
52152 Simmerath

Öffnungszeiten:
Montag-Freitag 9.30 bis 18.30 Uhr, Samstag 9.30 bis 16.00 Uhr

Hauptstraße 65 | Fuggerstraße 38 | Hauptstr. 86-88

Bauer Robin, ja das war ich . .

Spaß macht es auf der Bühne aufzutreten. Es war schön mit den großen Sonnenfunken, meine Zeit als Bauer war total super ! Nie hätte ich gedacht, daß es mir so viel Spaß macht, auch wenn mal auf der Bühne etwas anders läuft als es soll im Karneval ist (fast) nichts peinlich!!
Mein Kostüm war schon was Besonderes:
neu genäht wie die Kostüme von Prinz und Prinzessin von Micha Kau. Die schwarzen Stiefel hat meine Mama besorgt, wir hatten nämlich letzten Winter die gleiche Schuhgröße. Da mir die Stiefel aber jetzt schon zu klein sind, werdet ihr meine Mama nächsten Winter bestimmt in orginal Simmerather Kinderbauernstiefeln sehen, aber Pst… sie denkt das merkt keiner.
Mein Bauernhut der war der Kracher, ganz viele Pfauenfedern waren darauf und er war echt schwer. So hat man mich schon von weitem gesehen; denn mit Hut war ich über 2 m groß. Als Erinnerung habe ich eine kurze Feder die abgebrochen ist, (war keine Absicht Wolli) immer noch über meinem Bett hängen.
Das 9. Gebot, war mein Gebot und hat mir am besten gefallen. Es beinhaltete, daß unsere Schwimmtrainer der Hansa Simmerath Katja und Stefan, sowie meine Patentante Anja für uns drei ein gemeinsames Karnevalsschwimmtraining organisieren sollten. Max und ich sind beide im Schwimmverein und für unsere Prinzessin die ebenfalls eine Wasserratte ist, war ganz klar: gute Idee. Zwei Wochen vor Karneval war es dann soweit. Zur normalen Trainingszeit kamen wir mit unseren kompletten Kostümen (allerdings mit Badelatschen ihr wißt ja saubere Füße sauberes Schwimmbad) in der Schwimmhalle an, wo schon unsere Trainingsfreunde warteten. Die Vossenacker Schwimmhalle, in der der Schwimmverein zur Zeit trainiert. war nicht wieder zu erkennen. Über dem Schwimmbecken hingen blau-gelbe Wimpel und auch für Musik war gesorgt. Nachdem wir uns vorgestellt und natürlich unser Lied zum Besten gegeben hatten wurden wie immer Orden verteilt. Als Dankeschön für unsere Trainer. Auch Pater Peter, der so was wie das Simmerather Kinderdreigestirn noch nie erlebt hatte, freute sich, uns am „Hals“ tragen zu dürfen. Danach haben wir unsere dicken Kostüme abgeworfen und stürzten uns ins kühle Nass. Klar, dass wir nicht trainieren brauchten und einfach nur getobt haben. So sind wir doch clever um eine Trainingseinheit rumgekommen …..

Noch mal ein dreifaches Alaaf für Katja, Stefan und Anja!

Euer Kinderbauer
Robin

Der Kaulard . . .

Wir schärfen Ihren Hör- & Sehsinn!

der coolart!™

Martina Schreiber-Kühl

Völleshruchstr. 21 · 52152 Simmerath

im Gewerbegebiet Rollesbroich

Tel. 02473 / 93 91 13 · Fax 02473 / 93 91 12

Steuerberater

Fleischerei Kaczmarek Tel.: 02473/1389

Fleisch-Wurst-Fertiggerichte

Kirchplatz 9
52152 Simmerath

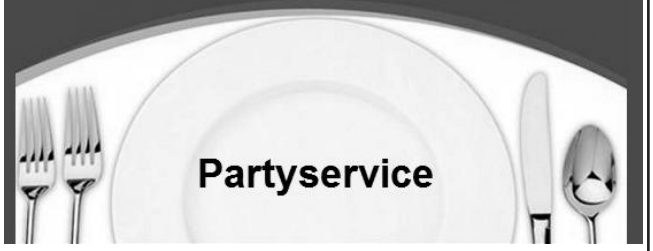

Blumenhaus
und Gärtnerei

R. Keischgens

Hauptstraße 60 + Hauptstraße 15
52152 Simmerath
Telefon: (0 24 73) 13 62

MARION`S
Haarpatent

Marion Stollenwerk
Hauptstraße 50
52152 Simmerath
Tel. 02473/1347

Öffnungszeiten:
Di. - Do. 9.00 - 18.00 Uhr,
Fr. 8.30 - 18.00 Uhr,
Sa. 8.00 - 14.00 Uhr,
Mi., Do. + Fr. Auf Anmeldung,
Mi. Kindertag zu ermässigten Preisen

Dirk
KELL
Schreinerei

Sportplatzstraße 15
52152 Simmerath
Tel. 02473/7232

Ein Traum ging in Erfüllung

Einmal Prinzessin zu sein, das war schon immer mein Traum; so hieß es auch schon in meiner Rede. Ja, und dieser Traum ging mit der letzten Session in Erfüllung, und es war ein super schöner Traum. Das fing ja schon super an, als wir die Mitteilung bekamen, dass wir ganz neue Kostüme bekommen. Dann ging´s zur Anprobe bei Micha. Wau, gleich 3 Röcke musste ich anziehen. Einfach nur spitze diese neuen Kostüme mit den vielen Stickereien, Bordüren usw.
Nach einigen gemeinsamen und vor allem lustigen Vortreffen und Proben kam unser großer Tag: Die Kindersitzung. Klar waren wir nervös. Doch bei jedem weiteren Auftritt wurden wir schon viel lockerer und unser Hals wurde immer schöner durch die vielen Orden, die wir bei unseren Auftritten verliehen bekamen. Es machte einfach nur Spaß. Auch das Umziehen für meinen Tanz mit der Minigarde ging immer schneller. Nach meiner Rede musste ich erst immer mal suchen, wo meine Mama sich mit dem „Garde-Röckchen“ mal wieder versteckt hatte. Dann wurden die 3 schönen großen Röcke gegen den kleinen bequemen Tanzrock getauscht. Oft vergaß ich das Krönchen abzulegen, aber egal Krönchen und Frisur haben fast jeden Tanz überstanden. Allerdings mussten die Orden natürlich zum Tanzen abgelegt werden, sonst hätte es sehr beim Tanzen geklimpert. Heute hängen meine ganzen Orden in einer extra von Papa dafür angefertigten Vitrine an der Wand. Eine schöne Erinnerung an jeden einzelnen Auftritt.
Die meisten Orden haben wir auf Altweiber bekommen. Nach der Schlüsselübergabe im Rathaus sind wir dann in den Saal einmarschiert. Die Stimmung dort war einfach der Hammer. Wir standen zusammen mit unseren Karnevalsfreunde aus Rurberg und Kesternich auf der Bühne und als wir dann unser Lied sangen, stand der ganze Saal auf den Tischen und Stühlen und alle sangen unser Lied mit und schrieen ZUGABE. Mensch, was war das für ein Gefühl auf der Bühne vor so vielen Leuten zu stehen und bejubelt zu werden.
Zu unseren Auftritten in Monschau durften wir Drei sogar mit Prinz Manfred und Prinzessin Karin im Prinzenwagen mitfahren. Besonders viel Spaß hatten wir bei den vielen tollen Ehrenrunden im Kreisverkehr und der super Musik im Auto.
Ein weiterer Höhepunkt war der Tulpensonntagszug. Wir standen oben hoch auf unserem Wagen und am Straßenrand winkten und riefen uns alle Leute ALAAF zu. Wahnsinnig wie viele Leute da standen und dann noch dieses super schöne Wetter, einfach nur ein Traum.
Toll war auch die Einlösung der Gebote. Unser Prinz Manfred hatte sich zu unserem 8. Gebot, einen Filmnachmittag zu organisieren, kurz entschlossen eine Filmnacht im Sommer bei ihm zu Hause im Garten zu machen.
In seinem Garten standen viele Turn- und Spielgeräte an denen wir zusammen mit der Minigarde viel Spaß hatten. Als es dann dunkel genug war machten wir es uns alle bequem mit unseren Decken und der Film konnte beginnen. Prinz Manfred hatte aber auch an alles gedacht. Zu Anfang zeigte er uns einige schöne Bilder aus unserer Session und nach der „Langnese-Werbung“ gab´s sogar Eis. Als Film wurde „Rapunzel-neu verföhnt“ gezeigt. Wir kamen aus dem Lachen nicht mehr raus und hatten einen traumhaften Abend.

Es war einfach eine „superjeilezick“.
Eure Kinderprinzessin Samira

SORIES
Bäckerei · Konditorei

2 x in Simmerath

Hauptstraße 17 + 70
Telefon 02473/1438

San Diego

BAR · DANCING
DISCOTHEK

Freitag, Samstag & vor Feiertagen ab 21 Uhr geöffnet.
Hauptstraße 43, Simmerath

Beate und Rudi Pahlke

schlosserei
D.WILDEN GmbH

SCHLOSSERARBEITEN
METALL- & STAHLBAU
ANLAGEN- & BEHÄLTERBAU

Völlesbruchstraße 4 · 52152 Simmerath
FON 02473 17 06 · **FAX** 02473 17 62
WEB www.schlosserei-wilden.de

D'r Sömmerter Kraremann

Prinzenpaar 2011

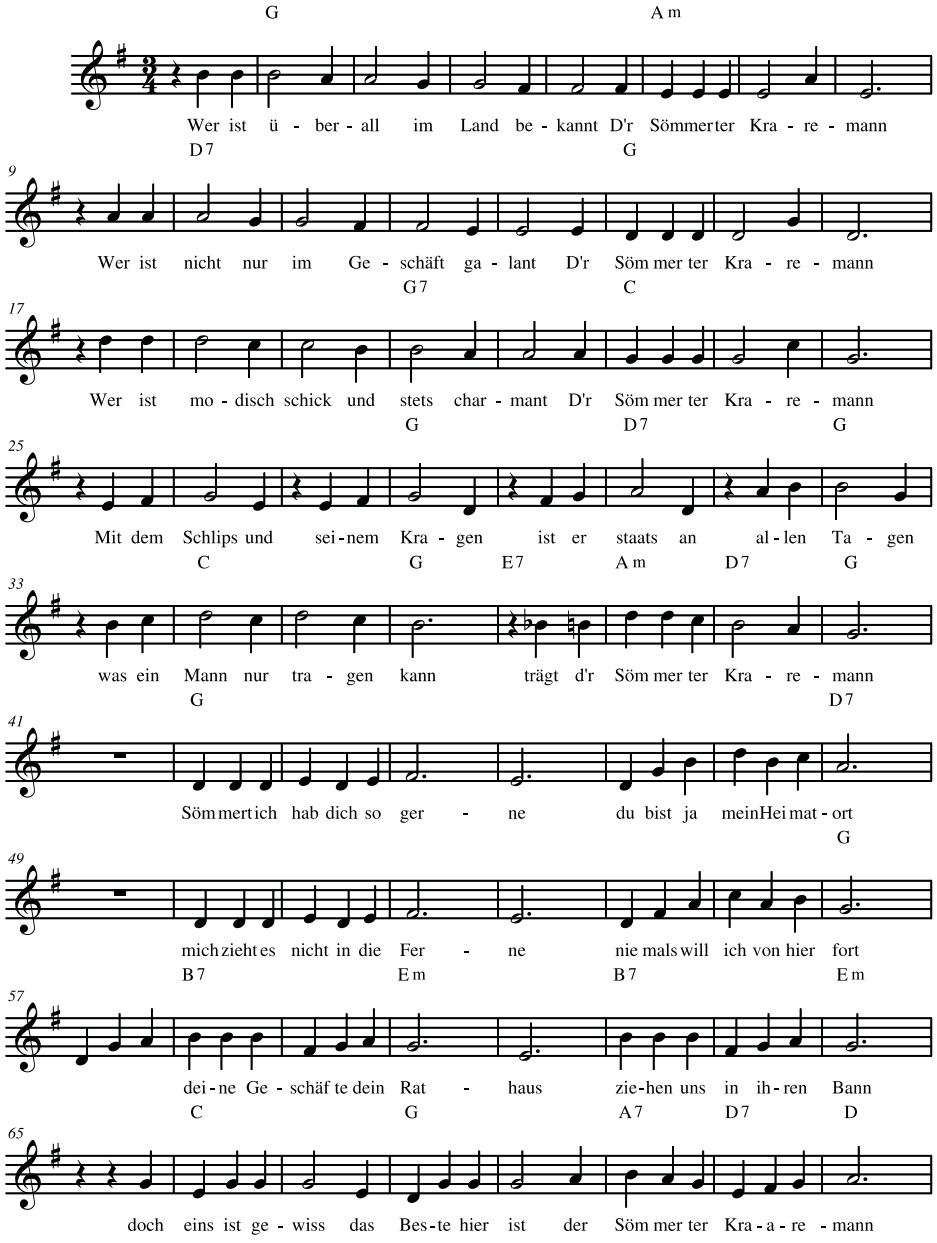

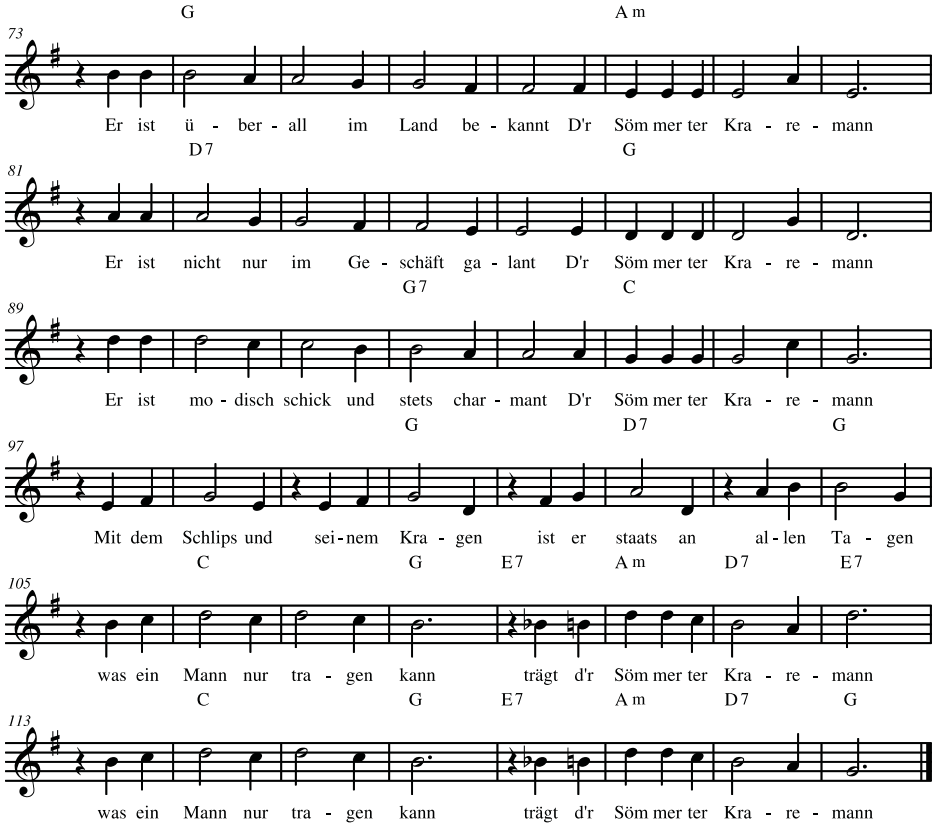

Maler Scherner

malern
tapezieren
lackieren
gestalten
einrüsten
wärmedämmen
bodenlegen

52152 Simmerath • Paustenbacher Str. 13
Fon.02473/62 34 • Fax 02473/65 44

Haarmoden Niessen

Zum Rathaus 1
52152 Simmerath
Tel. 02473 1460

Pizzeria - Imbiss
Eifel-Grill

Anrufen, abholen,
Zeit sparen
02473/1614

Kammerbruchstr. 1 - Simmerath

LAUSCHER KG

. . . DIE SCHREINEREI

Fenster
Wintergärten
Haustüren
Treppen
Innenausbau
Trockenbau
Möbel
Massivholzküchen
Weru-Fachbetrieb
Holzgeschenke

Humboldstraße 27
52152 Simmerath
Telefon 02473 / 3974
Telefax 02473 / 4555
www.schreinerei-lauscher.de
info@schreinerei-lauscher.de

REWE
Rieck & Sohn GmbH

Obst und Gemüse täglich frisch
Lebensmittel - Getränke
Tiefkühlkost - Fleisch und Wurst

Frische ist unsere Stärke

Witzerather Str. 10 52152 Simmerath
Tel.: 02473 / 92 93-0 Fax 02473 / 92 93-29

extra
BAU + HOBBY
M. Rieck GmbH

In den Bremen 11
52152 Simmerath
Tel. 0 24 73 / 17 27
Fax 0 24 73 / 78 91

B B L

Berners Berners Lorbach

Rechtsanwälte Steuerberaterin

Wir tun nicht, was wir können.
Wir können, was wir tun.

Simmerath
Rathausplatz 20
52152 Simmerath
Tel: 0 24 73/ 92 72 610
Fax: 0 2473/ 92 72 611
sim@kanzlei-berners.de
www.kanzlei-berners.de

Schleiden · Köln · Prüm

PARFÜMERIE
MONHEIM

AACHEN	Theaterplatz 2	02 41 /30982
	Eupener Str. 198	02 41 / 44 50 922
SIMMERATH	Rathausplatz 8	024 73 / 84 84

www.parfuemerie-monheim.de
info@parfuemerie-monheim.de

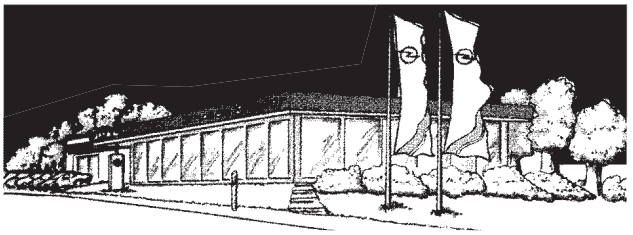

Autohaus Stephan Breuer

Auf der Bever 2 · 52152 Simmerath · Tel. 02473/1395

Karneval ist kein Wunschkonzert - Die 11 Gebote

FAHRSCHULE MAUS

Individuelle und kompetente Führerscheinausbildung
Simmerath - Lammersdorf - Steckenborn
So können Sie uns erreichen:
Edi Maus
Tel. 02473/7408 - Mobil: 0171 7335883
Marko Maus
Tel. 02474/993089 - Mobil: 0175 5623700
Email: mausifahr@aol.com - Internet: www.fahrschule-maus.de

Physiotherapeutische Praxis

Daniel Berzborn

Heidbüchelstr.30 Simmerath Telefon 90 94 43

JÜRGEN Schreinerei Braun
Möbel-Innenausbau

Steinrötschstr. 5
52152 Simmerath
schreinerei.braun@web.de

Tel. 0 24 73 / 92 96 60
Fax 0 24 73 / 92 96 61
Mobil 0179 / 2 14 38 63

REIFENSCHEUNE.com
Straucher Str. 14
52152 Simmerath Kesternich
Tel.: 02473/909010
E-Mail: info@reifenscheune.com

küpper
werbung+grafik
fon 02473/938063
mobil 016092689424
kuepper-grafik.de

GEHEIMTIP

Imbiss
&
Imbisswagen

Inh. W. Radermacher

Humboldstraße 4
52152 Simmerath
Tel. 0 24 73 / 92 99 89

Versicherungsbüro
Braun & Schnitzler GbR
Rathausplatz 2
52152 Simmerath

Egon Braun
Mobil 0170 5402846
egon.braun@wuertembergische.de

Thorsten Schnitzler
Mobil 0170 2063304
thorsten.schnitzler@wuertembergische.de

württembergische
Wüstenrot & Württembergische.
Der Vorsorge-Spezialist.

Bierbaum
EDSBYN
TYROLIA
BLIZZARD

JOSEF-JANSEN
SPORTSTÄTTE

Früher an Später denken !

Allfinanz

Deutsche Vermögensberatung

Regionaldirektion

Dieter Willems

Schmiedstrasse 22 52152 Simmerath

Tel. 02473 / 8118

Saal - Kegelbahn - Gaststätte

sky Sportsbar

WILDEN

Vereinslokal der SKG

Bruchstraße 4 - Simmerath
Tel. 02473/1232 - Fax 68306
www.gaststaette-wilden.de

Sömmert op d'r Kopp

Apotheke in den Bremen

Humboldtstraße 1
Simmerath
Tel. 02473-87938

Apotheker Ottmar Kell

RATHAUS APOTHEKE

Kammerbruchstraße 6
Simmerath
Tel. 02473-7371

HILGERS
FUSS & SCHUH
KOMFORTSCHUHE FUSSORTHOPÄDIE

Hauptstraße 41 - D-52152 Simmerath - Tel. 02473/1437

Wir haben geöffnet: Mo. - Fr. 8.30 - 18.00 Uhr, Mi. u. Sa. 8.30 - 13.00 Uhr

Große Ereignisse werfen ihre Schatten voraus.

Wie auf unsere Homepage in diesem Jahr schon angezeigt, werden die KG Sonnenfunken im Jahr 2014 das Euregionale Gardetreffen ausrichten.Wir freuen uns auf das Auftreten der FEG. Aber was ist eigentlich die FEG. Viele Karnevalisten können mit diesem Begriff kaum etwas anfangen. Damit in Zukunft alle wissen, was die FEG bedeutet, hier die Erläuterung!
Auf der Jubiläumssitzung im Jahr 2003 besuchte uns Ron Logister, ein Gardist aus Roermond und knüpfte den ersten Kontakt mit dem Vorsitzenden der KG, Torsten Gerards. Eine anschließende Einladung zum Gardetreffen in Maastricht haben wir sehr gerne angenommen .und auf der nächsten Versammlung der FEG stellten wir einen Antrag auf Mitgliedschaft. Nun waren wir einer Euregionalen Gardevereinigung angeschlossen, die sich FEG nennt. Der volle Name dieser Vereinigung ist „ Federatie Euregionale Gardes“ (Euregionaler Garden). Dies ist ein Zusammenschluss von zurzeit 16 Garden aus Deutschland, Belgien und Holland in der Nähe des Dreiländerecks. Ins Leben gerufen hat diese Vereinigung der Vorsitzende der FEG, Rob Bindels, der die FEG mit kluger Hand zu einer über die Grenzen hinaus bekannten Institution gemacht hat. Im Vorstand der FEG sind natürlich Vertreter aus allen drei Ländern vertreten.
Um den Kontakt zu dieser Vereinigung machte sich besonders unser verstorbener Gardist Hubert De Brouwer verdient, der es nicht nur aufgrund seiner perfekten niederländischen Sprachkenntnisse schaffte, dass wir sehr schnell in diesem Kreise höchste Anerkennung erfuhren.
Unseren ersten Auftritt hatten wir im Jahr 2004 in Roermond und die gesamte Ehrengarde meinte damals: „ Das ist unser Ding“.
Alle die uns schon einmal begleitet haben, wissen, dass wir immer mit über 70 Personen dort auftreten. Und eines ist klar: Wir sind mit Abstand die größte Gruppe bei jedem Gardetreffen. Natürlich kommt dies zustande, weil uns immer ein großer Tross von Karnevalisten aus der KG zu diesen Treffen begleitet. Zum einen ist dies die Prinzengarde, die bei diesen Treffen ein wichtiger Bestandteil unseres Programms ist. Und ich kann mit Bestimmtheit sagen, dass auch die Prinzengarde bei diesen Treffen sehr viel Spaß hat. Nicht zuletzt, wenn man überlegt, dass daraus würdige Pokalträger des Klopspokals hervorkommen, wie 2010 in Brunssum
Und zum anderen sind dies die Marketenderinnen die ich mit einem großen Lob erwähnen möchte. Sie versorgen uns jedes Mal während der Fahrt zu den Gardetreffen mit einem ausgiebigen und vorzüglichen

Frühstück. Und bei den Umzügen durch die Städte stellen sie für die vielen „Zaungäste“ immer wieder eine Augenweide dar.
Und nicht zu vergessen der Spielmannszug der Freiwilligen Feuerwehr, der uns mit einer großen Anzahl von Personen jedes Mal begleitet. Wenn man den Spielmannszug fragt, werden alle sagen: „Das macht Spaß wie Sau“. Außerdem muss man erwähnen, dass der Spielmannszug für diese Treffen die Musik zu einem unserer Tänze einstudiert hat und uns bei der Aufführung „Live“ begleitet.
Auch möchte ich nicht versäumen hier unsere „Zivilisten“ zu erwähnen, die uns ständig begleiten und uns am Wegesrand ihre volle Unterstützung zukommen lassen.
Die Ehrengarde ist bei jedem Treffen der FEG ein gern gesehener Gast. Dies liegt wohl auch daran, dass wir eine der wenigen Garden sind, die einen Tanz mit einer gelungenen Choreographie aufführen.
Das Gardetreffen findet immer vierzehn Tage vor Karneval statt. Das Treffen ist in drei Programmpunkte aufgeteilt:
1. Präsentation der Garden von etwa 11:00 Uhr bis 15:00 Uhr.
2. Umzug durch den Austragungsort.
3. Präsentation weiterer Garden.
Das Ende der Veranstaltung ist ca. 18 Uhr. Ich bin mir aber sicher, dass bei dem Treffen in Simmerath anschließend noch die“ Post abgehen“ wird.
Wer schon einmal an einem Gardetreffen teilgenommen hat, der weiß, dass wir immer bis zum Schluss viel Spaß haben. Sei es draußen in eisiger Kälte oder in einem Lokal das wir (oder der Spielmannszug) zufällig finden und das sich dann völlig in „Simmerather Hand“ befindet. Wie im letzten Jahr in Kerkrade: Der Verein inklusive Spielmannszug „besetzte“ ein Lokal und durch einen großen Umsatz an Getränken erreichten wir Sonderkonditionen.
Zu dem Gardetreffen 2014 werden wir natürlich auch die umliegenden Karnevalsvereine einladen. Vielleicht finden wir noch Gleichgesinnte, damit die Eifel in der Zukunft in der FEG stärker vertreten ist.
Im nächsten Klaaf werden wir Euch natürlich über die weiteren Planungen des Euregionalen Gardetreffens informieren.

Herbert Mertens
Vize-Kommandant der Ehrengarde

Foto
nicht gefunden!

Im Gedenken

In der vergangenen Session
ist unser Prinz aus dem Jahr 1994

Jürgen Reusner

verstorben.

Der Verein wird den Verstorbenen in ehrender Erinnerung bewahren.

In eigener Sache

Lust auf jede Menge Spaß?
Dann werde doch Mitglied bei den Sonnenfunken!
Wie das geht?
Ganz einfach: Sprich irgendein Vorstandsmitglied oder einen anderen Sonnenfunken an, die helfen dir gerne mit einem Aufnahmeantrag weiter.
Und wenn du wissen willst, was bei uns so alles geschieht, dann schau auf unsere Web-Site, die immer aktuelles in Text und Bild zeigt.
Also schau mal vorbei auf:

www.sonnenfunken.de

Impressum

Anschrift der Redaktion:
KG Sonnenfunken,
Bickerather Straße 17, 52152 Simmerath
E-mail: webmaster@kg-sonnenfunken.de
Internet: www.sonnenfunken.de

Chefredaktion: Norbert Brewer

Layout: Edgar Küpper

Redaktion: Vorstand der KG Sonnenfunken

Bildredaktion: Michael Schalloer, Norbert Brewer

Anzeigenleitung: Vorstand der KG Sonnenfunken

Herstellung: Edgar Küpper

Große Kappensitzung

mit Proklamation

Simmerath

in der Dreifachturnhalle BBS
Im Römbchen

Kostüme erwünscht!

12. November 2011

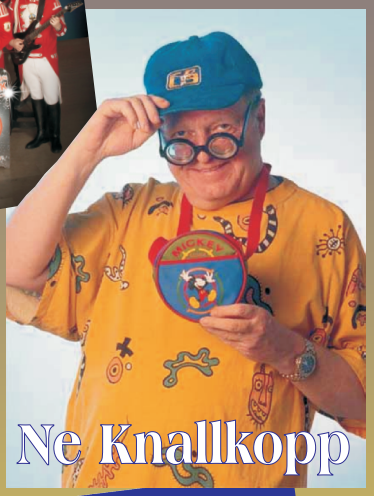

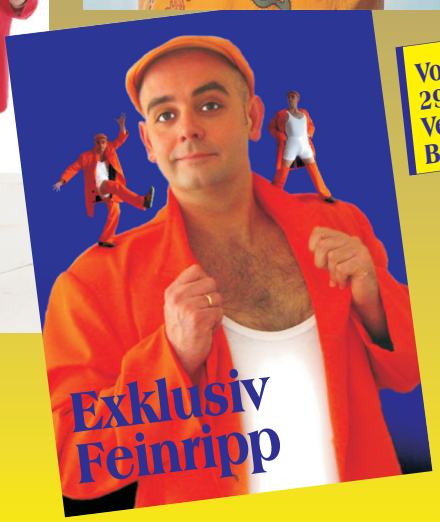

Vorverkauf:
29. 10. 2011, ab 14 Uhr,
Vereinslokal Wilden,
Bruchstraße 4 in Simmerath

Beginn: 20.00 Uhr
Einlass: 19.00 Uhr

Karnevalsgesellschaft Sonnenfunken 1992 e.V.